Střípky z historie: 85. Podněstří, sovětská moucha v geopolitickém jantaru

Podněstří by mohlo být „příhodnějším“ ohniskem budoucího konfliktu mezi Ruskem a Ukrajinou než Krym.

Střípky z historie

Podněstří, sovětská moucha v geopolitickém jantaru

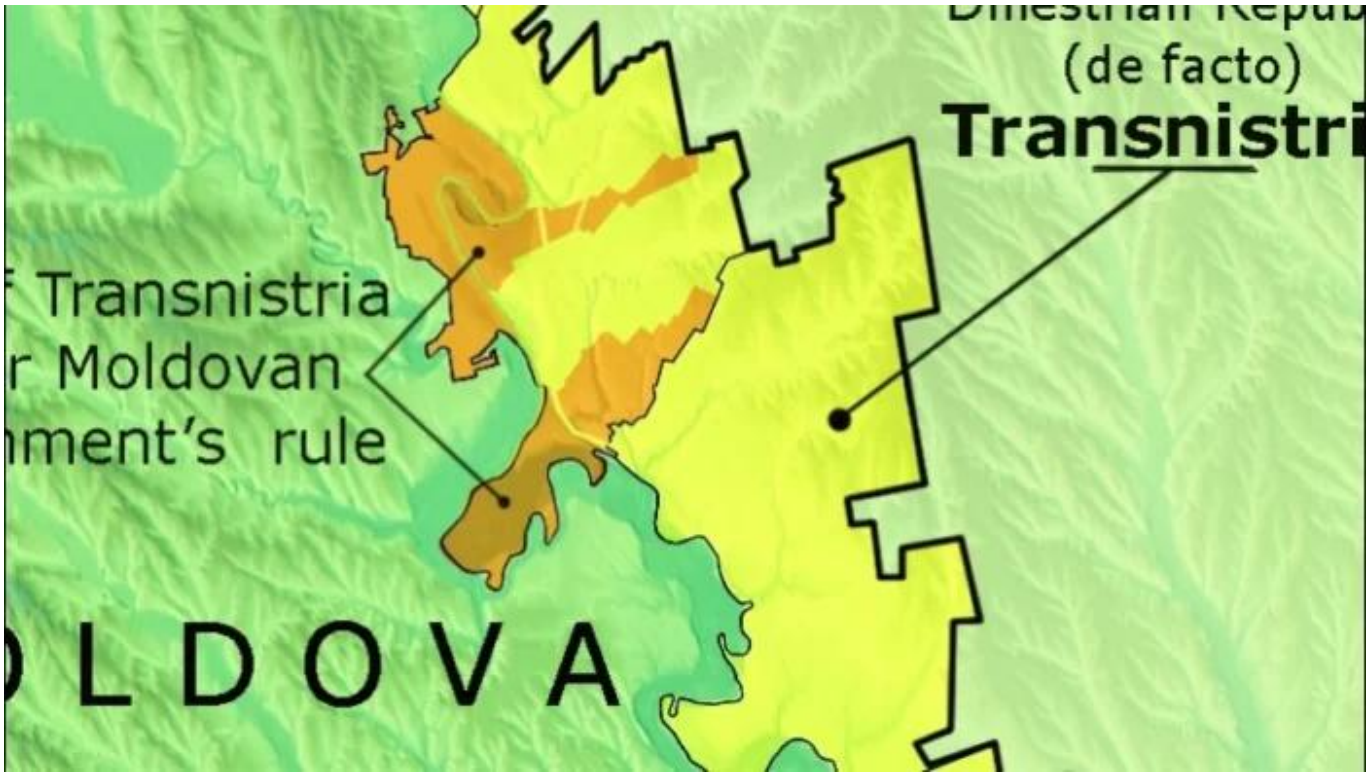

Nyní, když Rusko uznalo nezávislost Abcházie a Jižní Osetie, se možná nepravděpodobný fantomový

národ Podněstří[1] připravuje na svých patnáct minut geopolitické slávy.

Stejně jako výše zmíněné odtržené regiony Gruzie (samostatná bývalá sovětská republika) je Podněstří bizarním odštěpkem starého sovětského bloku a nyní klientským státem Ruska.

Podněstří zaujímá část moldavského území sevřeného mezi řekou Dněstr[2] na západě a ukrajinskou hranicí na východě. Je asi 400 km dlouhý, od severu k jihu, a typicky ne více než 20 km široký, a sdílí svůj hadí vzhled na mapě s několika dalšími zeměmi, zejména s Chile, Norskem a Gambií.

Až na to, že Podněstří se na většině map neobjevuje. Žádná jiná země neuznává nezávislost této podivné nehody světové politiky, dokonce ani Matka Rusko – alespoň zatím[3].

Zrození Podněstří je nepřímým důsledkem smrti Sovětského svazu. Když se na počátku 90. let rozpadl Sovětský svaz, Moldavsko bylo jednou z 15 konstitučních republik, které získaly svou nezávislost.

Moldavsko, které sdílí jazyk, kulturu a historii se sousedním Rumunskem, mělo tu výhodu, že je jedinou sovětskou republikou s románským jazykem.

Její „západní“ orientace jí však nepomohla začlenit se do Evropy, jako to udělaly pobaltské státy: Moldavsko zůstává jednou z nejchudších zemí na kontinentu, je proslulé korupcí, pašováním a prostitucí.

Lze namítnout, že téměř selhávající státnost Moldavska je příčinou – nebo důsledkem – jeho konfliktu s Podněstřím. Tento pás moldavského území byl v sovětských dobách silně industrializován a obydlený migranty z jiných částí Sovětského svazu: Rusy, Ukrajinci a dalšími.

Tato typicky „sovětská“ směs národností necítila po SSSR žádnou touhu být integrována do státu ovládaného Moldavany a hledala ochranu na východě.

Podněstří. Dněsterský region (de jure), Dněsterská republika (de facto). Část Podněstří pod vládou Modlavska, část Moldavska pod vládou Podněstří.

V roce 1992 pomohli Kozáci a ruské pravidelné jednotky vybojovat Podněstří jeho krátkou válku za nezávislost na Moldavsku.

Od té doby se darebácká republika prakticky nezměnila, zamrzla v čase jako sovětská moucha v geopolitickém jantaru. Leninovy sochy stále zdobí centra měst v Podněstří a hlavní ideologií se zdá

být nostalgie.

Režim samovyhlášené republiky je stylizován jako „superprezidentství“ pod vedením jednoho Olega Smirnova[4], kterému se během voleb v roce 2001 podařilo v určitém okrese získat 103,6 % hlasů.

Podněstří má stále velkou výrobní základnu a velmi profituje z neregulovaného vývozu (nebo „pašování“, pokud to chcete stručně) a dalších činností, kterým se nejlépe daří v soumraku sporné suverenity, včetně výroby zbraní.

Podněstří by mohlo toužit po slunné sovětské minulosti, ale ty časy se nevracejí. V těchto dnech je to jedna z nejzápadnějších ruských základen, nelegální jižní zrcadlo Kaliningradu, které leží nepříjemně na pobřeží Baltského moře, zcela obklíčeno členskými státy EU Polskem a Litvou.

Podněstří je podobně obklopeno Moldavskem a Ukrajinou, které v minulosti vyvíjely tlak na malý stát jako způsob, jak ho vyvinout zpět na Rusko.

Pozoruhodným příkladem byla plynová krize z roku 2006, kdy Rusko náhle a dramaticky zvýšilo cenu svého vývozu plynu na Ukrajinu – což bylo varování pro svého nově zvoleného, prozápadního prezidenta Juščenka, aby se příliš nevzdaloval od moskevské sféry vlivu.

Ukrajina reagovala tím, že zavedla opatření k zastavení nelegálního vývozu z Podněstří a udusila místní ekonomiku.

Tento mechanismus války v zastoupení by mohl z Podněstří učinit „příhodnější“ ohnisko budoucího konfliktu mezi Ruskem a Ukrajinou než Krym, o jehož suverenitu se obě země přímo přou.

Tato mapa byla převzata z moldova.org.

———-

Poznámky:

[1] *Oficiální celý název: Podněsterská moldavská republika. Také známý jako Podněstří, Transdniestria a Pridnestrovie (druhé je jeho ruský zkrácený název).*

Některé oficiální moldavské zdroje trvají na tom, aby se nepoužíval název regionu, který si sami zvolili, ale místo toho jej označují jako „administrativně-teritoriální jednotku na levém břehu Dněstru“, protože otevírá dveře k jeho oficiálnímu uznání. To připomíná naléhání některých arabských zdrojů, aby označovaly Izrael jako „sionistickou entitu“.

[2] Odtud název odtržené republiky, doslova „přes Dněstr“. Název řeky pochází ze starověké sarmatštiny a lze jej přeložit jako „blízká řeka“. Řeka Dněpr ze stejného zdroje (jazykově, nikoli hydrograficky) znamená „vzdálená řeka“. Starý řecký název pro Dněstr je *Tyras* , který stále přežívá ve jménu hlavního města Podněstří, Tiraspolu.

[3] Abcházie i Jižní Osetie uznaly nezávislost Podněstří.

[4] Skutečné jméno.

Strange Maps

-tep-

Můžete také navštívit naši facebookovou stránku Baptisté – Síť víry nebo facebookovou

skupinu Zpravodaj Baptisté – Síť víry